

臺北市立士林高級商業職業學校

112學年度第一學期期初 校務會議



余耀銘

中華民國 112 年 08 月 29 日

師長與學校獲獎事蹟

■師長獲獎事蹟

- 簡冠瑜老師榮獲臺北市111學年度特殊教育班優良教材評選優等
- 鍾允中主任榮獲教育部112年度師鐸獎

■學校獲獎事蹟

- 本校榮獲111學年度全國高級中等學校交通安全教育訪視金安獎特優第一名

謝謝全體親師生共同的支持與投入
感謝各處室同仁的幫忙和努力
更要感謝學務處的辛苦與付出
這是大家長久一起努力的成果與榮耀

感謝師長同學們的付出與表現。有幸參與實感榮幸！

國內新冠肺炎防疫最新政策

- 依據衛生福利部宣布自8月15日起最新的防疫政策、教育部112年8月9日臺教授國字第1120102727號函以及臺北市府教育局112年8月14日防疫教育總指引，已取消各類對象自主健康管理期間的支持性給假措施，且自主健康管理天數由10天改為5天。
- 根據校園指引，師生COVID-19篩檢陽性，但屬輕症或無症狀，都回歸學校原本的請假規則辦理，可以到校上課；但若有症狀，指引建議還是在家休息，盡量避免外出，若外出時須全程戴口罩。
- 如果是中重症，學生可請防疫隔離假，教師可請公假，不影響出缺席紀錄和成績評量。
 - **學生**：請依隔離治療通知書所載日期核給「防疫隔離假」日數，不列入出缺席紀錄，亦不會因此扣減其學業評量成績。
 - **教職員工**：請依隔離治療通知書所載日期核給「公假」日數，教師所遺留課務由學校協助排代並支付鐘點費，不列入學年度成績考核之考量。
- **校園室內外可自主戴口罩，不再強制**，但若有發燒或呼吸道症狀，或在人潮聚集且無法保持適當距離或通風不良場所、搭乘校車等公共運輸工具時，**建議戴口罩**。
- 教育部提醒，**學校健康中心屬於醫療照護機構，依規定要戴口罩**。另外包括烹飪教室、實驗室或廚房等特殊場域，學校師生在充分溝通並取得共識後，可自訂口罩措施。

開學之前已完成的準備事項

- 暑假重補修課程、高三暑期輔導課程、代理教師甄選作業、高一新生編班作業
- 新生導師研習、新生始業輔導活動、新生校定服裝套量作業
- 會計產業實務專班招生作業、會計資訊乙級檢定暑輔課程
- 行政大樓廁所環境清潔、全校水塔清洗作業、禮堂會議室地板清潔
- 校園樹木修剪、環境綠美化作業、大型垃圾及落葉清運
- 仁愛樓、信義樓、力行樓普通教室空調冷氣安裝
- 忠孝樓教室防禽蟎消毒除蟲作業、全校鼠患防治作業
- 蒸飯箱衛生清潔作業、預防性登革熱病媒蚊消毒作業
- 校門入校管制、電梯刷卡設定、校園排水改善作業

感謝師長與行政同仁暑假期間的努力和辛勞

112年度預算工程執行進度與注意事項

本校為能提供師生更為優質、舒適以及安全的學習環境，今年暑假共辦理5項修建工程；

■已完成工程項目

- 音樂教室整修工程
- 全校自來水管汰換工程

■持續施作工程項目

- 力行樓廁所整修工程：預計完工日期為10月中下旬。
- 運動球場地坪整修工程：預計完工日期為11月上旬。
- 光電球場建置工程：預計完工日期為12月期間。

■提醒注意事項

敬請大家給予支持與配合，若行經工程施作區域或附近請注意人身安全，如有發現任何疏漏或危險事項，敬請通知總務處同仁進行處理與改善。

本校111學年度高三畢業生升學表現

(名單仍持續更新統計中)

升學管道	技優保送	科大繁星	技優甄審	技專甄選入學	統測登記分發	大學申請	大學分發	體育班
錄取公立人數	2	5	13	123	153	10	5	8
錄取私立人數	0	0	3	310	99	60	33	3
合計	2	5	16	433	252	70	38	11

- 本校111學年度應屆畢業生錄取國立大學與科大經統計目前達**50%**
- 統測成績達到國立科大錄取標準者為**97%**

111學年度日間部畢業生錄取國立大學人數

(目前統計錄取國立科技大學人數為224人)

錄取學校	總計	錄取學校	總計
國立政治大學	1	國立中正大學	1
國立臺灣科技大學	12	國立雲林科技大學	14
國立臺北科技大學	27	國立高雄科技大學	44
國立臺北商業大學	29	國立臺中科技大學	21
國立臺北護理健康大學	37	國立虎尾科技大學	11
國立臺灣師範大學	6	國立屏東科技大學	8
國立高雄師範大學	4	國立勤益科技大學	17
國立彰化師範大學	4	國立高雄餐旅大學	3
國立聯合大學	5	國立澎湖科技大學	1
臺北市立大學	3	國立臺灣藝術大學	1
國立屏東大學	4	國立宜蘭大學	1
國立臺灣海洋大學	3	國立東華大學	3
國立臺中教育大學	1	國立臺東專科學校	2
國立台東教育大學	1	國立臺東大學	2

111學年度高三畢業生升學表現

- 本校111學年度應屆畢業生錄取國立大學的比率目前統計達50% (49.9%)。
 - 112學年度四技二專日間部聯合登記分發各群國立學校錄取最低分數：
 - ◆商管群-國立澎湖科技大學-海洋遊憩系272.0分。
 - ◆外語群-國立金門大學-應用英語學系227.0分。
 - ◆設計群-國立臺東專科學校-園藝暨景觀科246.0分。
 - 本校達到112學年度四技二專日間部聯合登記分發錄取國立學校最低標準人數：
 - ◆商管群--達最低錄取標準計367人。
 - ◆外語群--達最低錄取標準計75人。
 - ◆設計群--達最低錄取標準計85人。
- 合計527人(共544人報名三類群統測)達到錄取國立科大標準，比率為97% (96.87%)。

感謝同學們的努力與師長的指導！

112學年度高一新生入學來源分佈

學生來源	人數	百分比
臺北市	313	44.3%
新北市	352	49.8%
基隆市	12	1.7%
桃園市	4	0.6%
新竹縣	1	0.1%
苗栗縣	1	0.1%
其它	27	3.8%
	710	

本校主要生源來自新北市49.8%與臺北市44.3%合計94.1%
新生人數共計710人

對於遠地而來的學生還請各位師長費心多加給予關切與鼓勵

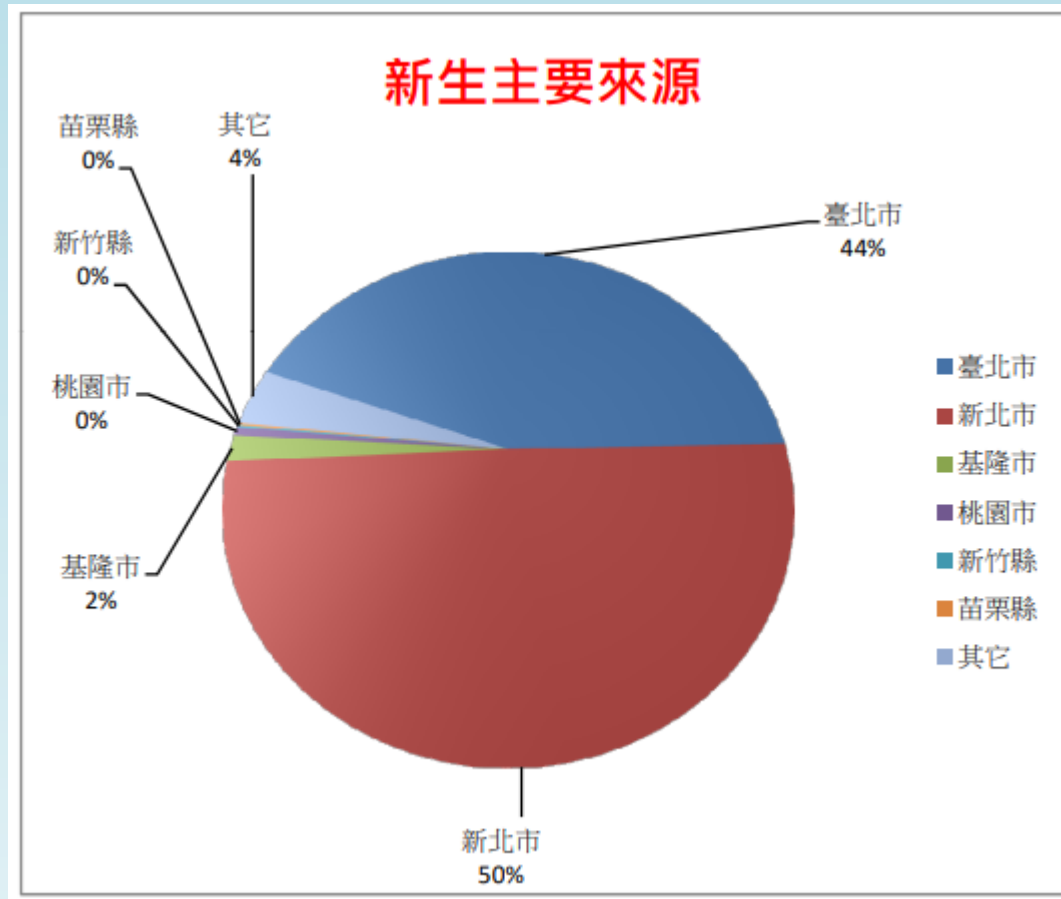

112年度受託承辦之活動與業務

1. 承辦112年全國原住民族運動會團本部業務
2. 代表臺北市參加112年度全國交通安全教育訪視金安獎比賽
3. 擔任臺北市公私立高中職學生輔導工作執行小組中心學校
4. 承辦臺北市高級中等以下學校動物保護生命關懷推動寵物商品包裝與行銷徵件計畫
5. 承辦臺北市動保扎根教師研習暨學校認養流浪犬貓暨生命教育說明會
6. 擔任臺北市特色招生專業群科主委學校
7. 擔任臺北市111學年度高級中等學校聯合轉學考副主委學校
8. 承辦臺北市112年度國中教育會考臺北考區考場
9. 承辦基北區臺北分區高職在校生丙級專案檢定業務
10. 承辦臺北市技能暨技藝競賽獲獎師生表揚典禮
11. 承辦臺北市國中技藝教育課程技藝競賽頒獎典禮
12. 承辦臺北市國中職業輔導研習營活動
13. 承辦臺北市技術型高中實務閱讀與創意提案競賽-圖書館
14. 開設「產學攜手會計產業實務專班」課程-實習處
15. 設立臺北市商業金融技術教學中心-實習處

敬請各位師生與同仁持續給予支持和幫忙

113至114年度受託承辦之活動與業務

113年度：

1. 擔任臺北市112學年度高級中等學校聯合轉學考主委學校
2. 承辦臺北市113學年度高中教師聯合甄試試務工作
3. 擔任臺北市特色招生專業群科主委學校
4. 承辦臺北市113年度選拔未來領袖赴澳洲教育遊學活動
5. 籌組成立學校教育品質保證委員會
6. 擔任全國在校生丙級專案技能檢定業務總召學校
7. 擔任臺北市國中小學生寒暑假職業輔導研習營總召學校
8. 承辦基北區臺北分區高職在校生丙級專案檢定業務
9. 承辦臺北市高職學校市長獎頒獎典禮活動

114年度：

1. 承辦臺北市114學年度高中教師聯合甄試總召學校
2. 擔任臺北市特色招生專業群科主委學校
3. 承辦臺北市中等學校學生英語創意Youtuber比賽
4. 擔任臺北市國中小學生寒暑假職業輔導研習營總召學校
5. 承辦基北區臺北分區高職在校生丙級專案檢定業務
6. 擔任113學年度臺北市美術比賽總召學校

115年度：

承辦全國商業類科技藝競賽

未來可能會有各種的困難挑戰、但始終請不要對生活失去熱情

生活不簡單、盡量簡單過

- 小時候比才藝比成績
- 年輕時比科系比學歷
- 壯年時比工作比收入
- 中年時比財富比身家
- 老年時比兒孫比回報

時間一天比一天少
我們一天比一天老
人生路上，請記得善待自己

開心快樂每一天
得失隨緣，自在隨心



往後的日子
願大家都能變成
自己想要成為的人

別為難自己
別辜負歲月

讓我們努力活成
喜歡想要的樣子！



士商的事就是大家的事

懇請各位師長能夠在適當的時間

挺身而出為士商付出

為大家服務

互相依靠



相挺疼惜為士商付出的同仁

知識

優秀的
學生

技能

努力的
行政

認真的
老師

永續
發展

品德

愛心

無私的
校友

熱心的
家長

團結同心、其力斷金



謝謝

112 · 113 · 114...

112學年第1學期期初校務會議

教務處室業務報告

報告人：劉淑華主任



臺北市立士林高級商業職業學校
Taipei Municipal Shilin High School of Commerce



■ 112學年教務處行政團隊

組別	組長	協行教師
教學組	羅翊瑄組長	陳冠廷老師
註冊組	葉享浚組長	湯家興老師
設備組	李曉菁組長	李欣翰老師
實研組	黃韻如組長	陳怡穎老師
特教組	劉紋坊組長	



■ 112學年教務處重點業務

	內容
承辦業務	<ol style="list-style-type: none">1. 校內相關教務工作2. 臺北市高職工作圈創新教學組工作3. 臺北市113學年度特色招生專業群科甄選入學4. 臺北市教育局綜企科112學年澳洲技職見學團5. 臺北市高中教師聯合甄試副主委學校6. 臺北市國中會考試務工作7. 臺北市四技二專統測試務工作7. 國教署高職優質化輔助方案計畫8. 國教署中小學數位學習精進計畫9. 規劃臺北市身心障礙學生專業技能專班-商業與管理群銷售事務科10. 112學年特殊教育評鑑

■ 宣導事項

	內容
臺北市高級中等學校定期評量命審題注意事項	落實校內定期評量命審題工作
學習歷程檔案	<ol style="list-style-type: none">1. 確認資料是學生本人修習課程之產出2. 不涉及成績評量及作業質量之評價3. 不宜以評量成績作業質量，作為是否與以「認證」之條件。
課業輔導	<ol style="list-style-type: none">1. 不得提前講授各該科目教學進度2. 不得納入學業成績評量計算範圍3. 不得將學生參與狀況列出缺席紀錄
因應北市辦理113年全國中等學校運動會	113年4/22日(一)至4/25日(四)停課4天 113年1/23日(二)至1月26日(五)補課4天 (寒假第一週需補課)

■ 宣導事項

	內容
安全教育	<ol style="list-style-type: none"><li data-bbox="435 221 1469 378">1. 依據國教署111年2月22日臺教國署國字第1110021718號函辦理、十二年國民基本教育課程綱要。<li data-bbox="435 395 1493 552">2. 安全教育為19項議題之一，安全教育包括交通安全、水域安全、防墜安全、防災安全、食藥安全等5大主題。<li data-bbox="435 568 1544 675">3. 請各校將安全教育納入112學年度學校課程計畫，為有效提升學生安全意識，降低意外事故傷害。<li data-bbox="435 692 1541 960">4. 教育部國教署已發展安全教育5大主題課程模組及教學示例，並已置於教育雲首頁「教育大市集」及教育部國教署「國民中小學課程與教學資源整合平臺」/領域議題/相關議題/檔案分享/安全教育專區，請各校參考運用 <p data-bbox="435 977 1541 1072">https://cirn.moe.edu.tw/Issue/FilePage.aspx?sid=25&id=120&mid=12700</p>

■ 113年統測變革

○ 調整後之四技二專甄選入學第一階段篩選及第二階段成績採計方式 (自113學年度起實施)

第一階段			第二階段					
篩選倍率 ①			統測加權 ②		指定項目甄試			
科目	調整說明		科目	調整說明		指定項目 ③	調整說明	
				示例			總成績占比 ④	件數 ⑤
國文 英文 數學 專業一 專業二 總級分	1.取消總級分篩選。 2.以「大倍率篩選共同科目、小倍率篩選專業科目」為原則。 3.同級分超額篩選至少(含)4項，可為篩選倍率外之其他統測科目。		1.選採統測至多4科目。 2.取消各科目權重下限。 3.專業科目採計總權重大於共同科目總權重。	國文 0 英文 2 數學 1 專業一 2 專業二 2	專題實作、實習科目學習成果(含技能領域) 學習歷程備審資料審查 術科實作(各校自訂) 筆試(各校自訂) 面試(各校自訂)	≥10%	≥40%	1~3
						%		--
						%		--
						%		--
						%		--
	%	--						
取消								

- 甄選第一階段統測篩選取消「總級分」篩選項目，並以「大倍率篩選共同科目、小倍率篩選專業科目」為原則
- 甄選二階段統測成績，採計專業科目總權重大於共同科目總權重，至多4科「專題實作、實習科目學習成果(含技能領域)」，成績占比規範至少10%以上，並修正採計件數至多3件。

■ 113年統測變革

111-112年技專入學學習歷程檔案採計狀況

學習歷程檔案重質不重量 **113學年採計上限下修為3件**

111、112學年度甄選入學專題實作及實習科目學習成果採計件數**(必採)(至多6件)**

111學年度			112學年度		
3.1件	1.5件	1.9件	2.8件	1.5件	1.8件
國立平均	私立平均	總平均	國立平均	私立平均	總平均

■ 教學組重要事項宣達

	時間
112第一學期課表	預計8/28公告於學校網頁 有課程、教師請假及個人特殊排課需求等等因素，若無法完全符合需求，敬請包涵見諒。
全學期課表(第2週至學期結束)調整申請	8/30(三)下午13:30至9月1日(五)下午16:30。 9/6(三)依調動後正式課表上課
112學年 高二本土語言排課	1. 高二星期四上午 2. 約5個班一起綁班，無法調課 3. 鼓勵參加本土語言中高級認證
112學年 班會時間	配合高二彈性課程取消，112學年度班會時間異動為星期五第五節實施

■ 教學組重要事項宣達

	內容
開學、領書、正式上課	8/30(三)
高三期初複習考	8/31(四)、9/1(五)
體育班學測 第1次模擬考試	9/5 (二)、9/6(三)
彈性學習及多元選修課程 加退選時間	8月31(四)-9月1日(五)
112-1學校日9/16(六)	請老師協助於學校日前一週將教學計畫檔案上傳學校網頁

■ 註冊組重要事項宣達

	內容
學習歷程檔案	1. 111學年度第2學期「課程學習成果」、「多元表現」將進行學生勾選10月上傳中央資料庫 2. 112學年度第1學期學生學習歷程檔案學生上傳期限休業式後兩週內。
112 學年度新生	十二年安置 22 名、門市服務科 10 名、體育班 16 名、技優22名、特色招生29名、優先免試138名、基北區免試入學411名，外交人員子女1名，合計 649 名。(113學年度班級核定人數34人減1人)
升學榜單	持續蒐集111學年度畢業生升學榜單、就業情況，敬請導師協助調查確認

■ 註冊組重要事項宣達

111 學年度高三畢業生升學表現 (名單仍持續更新修正中)

	技優 保送	科大 繁星	技優 甄審	技專甄 選入學	統測 登記 分發	大學 申請	大學 分發	體育 班
錄取公 立人數	2	5	13	123	153	10	5	8
錄取私 立人數	0	0	3	310	99	60	33	3
合計	2	5	16	433	252	70	38	11

111學年度應屆畢業生共 656 人。

111學年度應屆畢業生錄取國立大學與科大目前統計達**50%**

111學年度應屆畢業生四技二專符合國立錄取標準者達**97%**

111學年度日間部畢業生錄取國立學校人數

(名單仍持續更新統計中)

錄取學校	總計	錄取學校	總計
國立政治大學	1	國立中正大學	1
國立臺灣科技大學	12	國立雲林科技大學	14
國立臺北科技大學	27	國立高雄科技大學	44
國立臺北商業大學	29	國立臺中科技大學	21
國立臺北護理健康大學	37	國立虎尾科技大學	11
國立臺灣師範大學	6	國立屏東科技大學	8
國立高雄師範大學	4	國立勤益科技大學	17
國立彰化師範大學	4	國立高雄餐旅大學	3
國立聯合大學	5	國立澎湖科技大學	1
臺北市立大學	3	國立臺灣藝術大學	1
國立屏東大學	4	國立宜蘭大學	1
國立臺灣海洋大學	3	國立東華大學	3
國立臺中教育大學	1	國立臺東專科學校	2
國立台東教育大學	1	國立臺東大學	2

■ 實研組重要事項宣達

	內容
9月甄選	士商外語親善大使團團員 士商午間英語新聞播報員甄選活動
臺北市技高工作 圈教師研習活動	歡迎各位老師踴躍報名參加
國際交流	<ul style="list-style-type: none">■ 10/20日辦理日本青森商業高校來訪活動(預計)■ 10月預計舉辦德國布蘭登堡 Evangelisches Gymnasium am Dom zu 學校來訪活動■ 11月日本共愛學園視訊交流■ 11月日本青森商業高校視訊交流■ 1/20-29日教育局赴澳技職見學團
行動研究	<ul style="list-style-type: none">■ 第24屆感謝數學科及社會科■ 第25屆將由應英科及廣設科協助

■ 實研組重要事項宣達

	內容
112學年度第1學期 實習教師	感謝相關老師協助指導

編號	實習老師	校名	檢定科別	教學輔導老師	導師輔導老師	行政輔導老師
1	張馨云 (總召)	東吳大學	英文科	劉昆龍老師	劉昆龍老師	實研組 黃韻如老師
2	尤靖淳 (副召)	臺北大學	商經科	劉敏慧老師	劉敏慧老師	教學組 羅翊瑄老師
3	許品貞 (文書)	臺灣科技大學	商經科	王麗慧老師	王麗慧老師	訓育組 謝偉宏老師



■ 設備組重要事項宣達

	內容
112學年教室配置	8月公告於學校首頁
發教科書	請設備股長協助8/30日(三)
書籍繳費單繳費 四聯單 一起發放	9/11日(一)至10/4日(三) 敬請導師協助提醒同學準時於繳費 期間至各銀行繳交書籍費。
影印張數	1. 影印機影印每次70張為上限 2. 70張以上請至設備組利用油印 3. 未取得出版社授權考卷或參考資 料，請勿送印(含歷屆模擬考試題)
原暑假38台大屏 安裝	原忠孝樓、仁愛樓、力行樓大屏安 裝，將待局裡通知擇期安裝。

■ 特教組重要事項宣達

	內容
特教知能研習	1. 學校相關行政人員每年至少3小時 教師、 教官每年至少6小時 3. 如未能參加校內自辦研習，亦可參加校外實體特教研習，或至教育部-特殊教育專業發展數位課程平臺進行線上研習(需自行繳交研習證明至特教組)。
資源班抽離課程	8/30日(三)開始上課
外加課程	9/11日(一)開始上課
第八節外加課程	時間的安排請老師與學生討論過後，於9/4日(一)前告知特教組

■ 期初各科教學研究會共同討論事項

	內容
公開觀議課	請老師上網填報
融入教學分配表 (新增海洋教育、長照教育、安全教育...)	因應教育部(局)政策適度調整
學習歷程檔案前導課程(6科)	請檢視是否異動
111學年度課程評鑑	教學研究會自我檢核
身心障礙學生專業技能專班-商業與管理群銷售事務科課程討論	確認教學科目與學分數(社會領域、自然領域、藝術領域、綜合活動與科技領域)

■ 教學研究會各組報告資料請老師務必詳閱

■ 期初各科教學研究會共同討論事項

	內容
是否開設學期中第八節重補修課程討論	<ol style="list-style-type: none">1. 本校需重補修人數眾多2. 重補修科目眾多3. 寒暑假重補期間易與課輔班衝堂4. 寒暑假易與師生假期規畫相衝5. 各科教學研究會討論後送教務會議討論
教學作業進度	9月第二週
考試命題分配表	9月第二週

■ 教學研究會各組報告資料請老師務必詳閱



開學愉快

HAPPY START OF SCHOOL

簡報完畢

感謝聆聽～

112學年度第1學期期初校務會議

學務處 處室業務報告

報告人：吳鳳翎主任



臺北市立士林高級商業職業學校
Taipei Municipal Shilin High School of Commerce



112學務處工作團隊



二、112年度學務處暑假期間完成的事項

1. 7/14辦理112學年度新生校定服裝套量訂購作業。
2. 完成112 學年度高級中等學校適性學習社區教育資源均質化計畫申辦。
3. 完成班級活動和社團綜合活動表及公告。
4. 參加臺北市五項藝術比賽美術比賽籌備會議(112學年度由本校承辦臺北市學生書法比賽)。
5. 8/24新生導師研習暨新生輔導員訓練。
6. 8/25新生始業輔導活動。
7. 111學年度臺北市高級中等以下學校動物保護生命關懷推動寵物商品包裝與行銷徵件計畫成果報局。
8. 召開校慶第1次籌備會議和規劃相關事宜。
9. 辦理本校第37屆衛生勤務隊新任幹部-幹部訓練活動。
10. 完成交通勤務隊執勤哨位調整。
11. 辦理112學年度本校內、外掃區規劃事宜。
12. 完成112學年度學校法規手冊內容之更新與印製，並發放予新生。
13. 辦理專任運動教練及運動防護員考核作業。
14. 辦理體育班招生相關事宜。
15. 參加111學年度臺北市傑出市長獎檢討會(112-113學年度由本校承辦大學校院、高職及特殊學校組)。

112學年第1學期開學日 (8/30，星期三)當日流程



- (1) ~08:10 到校
 - (2) 08:10~08:20 開學典禮
(晴：操場；雨：各班教室)
 - (3) 08:20~09:10 全校大掃除(1對1檢查)
 - (4) 09:10~12:00 領書
 - (5) 10:10~11:00 幹部訓練
- 敬請任課老師隨班督導，第5節起正常上課

112學年度第1學期學務處各年級重要行事曆

日期	高一	高二	高三
8/30	開學典禮(反霸凌宣示)、幹部訓練、領書、大掃除		
8/30-9/15	教室佈置(9/18 評分)		
8/30-9/1		線上選社	
9/6	愛心便當導師審核申請截止日		
9/7	胸部 x 光檢查		
9/11-14	線上選社		
9/15	新生尿液初檢	校外教學招標規格 討論會議、導師會 議	
9/15	安心就學申請(低收入戶資格營養午餐補助費)收件截止日		
9/16	學校日		
9/18-23	防毒守門員入班宣導		
9/22	第 1 次社課		畢冊招標規格討論會 議、導師會議
9/23-26	社團換社申請		

112學年度第1學期學務處各年級重要行事曆

日期	高一	高二	高三
9/26	期初急難救助收件截止日		
9/27-28	新生健康檢查		
9/28	教師節奉茶活動		
10/4-5	臺北市學生美術比賽收件及評審		
10/5	新生尿液複檢	服儀檢查	
10/6	導師會議		
10/6	班級代表大會		
10/12	下午停課-全校教師防治霸凌巡迴宣教暨 AED 急救課課研習 (10/11-13 期中考)		
10/16	臺北市學生書法比賽		
10/18			服儀檢查
10/19	心臟病篩檢初檢		
10/20	校歌暨本土語言 歌謠競賽	機車防禦駕駛宣導	

112學年度第1學期學務處各年級重要行事曆

日期	高一	高二	高三
10/27	健康操競賽		
11/1-17	校慶運動會預賽		
11/3	校園防治霸凌講座		
11/8	服儀檢查		
11/10	交通安全講座		
11/24	校慶運動會會前賽暨預演		
11/25	第 72 屆校慶大會 暨運動會、校慶卡拉 ok 決賽		
11/27	校慶補假		
12/8-15		班際排球賽	
12/27-29	全校週記抽查(高一 8 篇、高二 8 篇、高三 6 篇)		
12/29	捐血活動		
1/19	休業式、學生事務會議(德行評量)		
1/23-26	補行上課(因應臺北市承辦全中運 4/22-4/25)		

*每周五第 5 節為全校班會，周五學生團體活動時間請詳見「112 學年度第 1 學期班會暨團體活動表」。

111學年度起日間部作息表

項次	時間	內容
1	08:10前	自主學習時間(不得對學生實施任何學業成績評量)
2	08:10~09:00	第一節課
3	09:00~09:10	課間休息
4	09:10~10:00	第二節課
5	10:00~10:10	課間休息，廣播時段
6	10:10~11:00	第三節課
7	11:00~11:10	課間休息
8	11:10~12:00	第四節課
9	12:00~12:30	午餐時間
10	12:30~12:55	午休
11	12:55~13:00	課間休息
12	13:00~13:50	第五節課
13	13:50~14:00	課間休息
14	14:00~14:50	第六節課
15	14:50~15:10	打掃時間，廣播時段
16	15:10~16:00	第七節課
17	16:00	放學

教育部主管高級中等學校學生在校作息時間規劃
注意事項

(111.3.7修正)

四、各校得訂定學生每日上學及放學時間；因代表隊培（集）訓、學校重要活動或其他特殊需求，在學生安全無虞前提下，各校得調整部分上、放學時間。

六、各校於上午第一節開始上課以前，每週得實施全校集合活動至多一日；當週其餘日數，應由學生自主規劃運用，**學生於上午第一節開始上課以前抵達上課地點即可**。各校於上午第一節開始上課以前，不得對學生實施任何學業成績評量。

八、學生於**非學習節數活動**之參與狀況，**不得**列入出缺席紀錄。但得視其情節，採取適當且合乎比例原則之輔導或管教措施。前項管教措施，**以運用正向管教措施為主**，並得運用其他一般管教措施，惟僅限於口頭糾正、列入日常生活表現紀錄、通知監護權人協請處理、書面自省或靜坐反省。

*打掃時間：周一至周四14:50-15:10分；週五:12:30-12:50分

校園防疫相關提醒

112年8月14日23北市教體字第1123073928號函



一、衛生福利部宣布自112年8月15日起COVID-19篩檢陽性輕症/無症狀者
取消各類對象自主健康管理期間之支持性給假措施，自主健康管理天數
由10天調整為5天。

二、校園口罩佩戴規定

- (一) 校園室內外空間及場域，取消應全程佩戴口罩之規定，各級學校得視場域性質(游泳池、室內各場館、餐廳、宿舍等)及活動需要，經與學校師生充分溝通並取得共識後，自行決定採取佩戴口罩措施；搭乘公共運輸工具(如校車、幼兒園專用車、校園接駁車等)，由「規定佩戴口罩」調整為「建議佩戴口罩」。
- (二) 自主佩戴口罩即表示不強制佩戴，由師生自行決定，尊重師生自主意願。
- (三) 惟校園內健康中心比照指揮中心規範之指定場所，依規定仍應佩戴口罩。
- (四) 若本身為自主健康管理期間，或有相關症狀時，仍應戴口罩。
- (五) 學校及幼兒園弱勢學生(具中低收入戶資格或由教師認定)需求口罩部分，由學校(園所)提供。

三、教職員工生 COVID-19 篩檢陽性(含併發症)者之應變措施

學校及幼兒園平時應落實日常管理，當人員出現新冠肺炎(COVID-19)篩檢陽性時，並落實執行以下防治措施：

- (一) 輕症或無症狀者：輕症或無症狀者，依據衛福部最新防疫措施規定進行自健康管理，自主健康管理期間請遵守衛福部「新型冠狀病毒(SARS-CoV2) 篩檢陽性民眾自主健康管理建議」辦理，有症狀時建議在家休息，並儘量避免非必要的外出，避免出入無法保持社交距離或容易近距離接觸不特定人之場所，並請勿與他人從事近距離或群聚型之活動(如聚餐、聚會、公眾集會或其他相類似的活動)；**自主健康管理期間如到校時請全程佩戴口罩、用餐使用隔板直至自主健康管理期間結束。**
- (二) 併發症(中重症)者：依據中央流行疫情指揮中心最新防疫措施對象進行隔離治療，符合解除隔離治療條件後，可入校上課。
- (三) 篩檢陽性人員如具重症風險因子者應儘速就醫。

四、防疫期間教職員工生篩檢陽性請假事宜

(一) 學生：

1. 篩檢陽性輕症或無症狀者：回歸學校請假規定辦理。
2. 篩檢陽性中重症者：請「防疫隔離假」，並依隔離治療通知書所載日期核給日數，不列入出缺席紀錄，亦不會因此扣減其學業評量成績。

(二) 教職員工：

1. 篩檢陽性輕症或無症狀者：回歸學校請假規定辦理。
2. 篩檢陽性中重症者：請依隔離治療通知書所載日期核給「公假」日數，教師所遺留課務由學校協助排代並支付鐘點費，不列入學年度成績考核之考量。
3. 上述防疫假別將視衛福部就 COVID-19 疫情專業判斷進行滾動式調整。

- (三) 學校學術交流及師生出國案件，請參考中央流行疫情指揮中心對全球疫情及邊境防疫建議，並依學校出國請假之相關規定辦理。出國師生回國後應依最新入境檢疫規定辦理。



圖片
來源
<https://kknnews.c/c/culture/yer6l.nj.html>

交通齊心守 安全士商GO

安全駕駛



112學年第1學期期初校務會議

總務處室業務報告

報告人：洪華廷主任



臺北市立士林高級商業職業學校
Taipei Municipal Shilin High School of Commerce



111學年度完成事項

- 行政大樓4樓花園綠化
- 禮堂電動螢幕布幕修復
- 活動中心地下室蒸飯室漏水查修
- 圖書館外牆磁磚掉落修復
- 廁所漏水維修
- 力行樓屋頂用水管線老舊更新
- 體育組夜間照明電箱檢修
- 保護榕樹區地面下水管爆裂漏水修復
- 小田園靠近陽明圍牆邊榕樹移除
- 導師辦公椅更新
- 禮堂音響修復
- 川堂地磚隆起修復
- 和平樓前廣場磁磚鼓脹修復
- 仁愛樓花台植栽施肥
- 活動中心屋頂加壓馬達故障修復
- 行政4樓空中花園木地板白蟻防治
- 力行樓教室門板粉刷
- 蒸飯箱維修
- 全校廣播不斷電系統更換電池
- 忠孝樓5樓多功能教室樓梯旁走廊天花板水泥塊掉落修復
- 監視設備維修與整合



暑假期間完成事項

- 6/30 士林區大雨，中央花園及重訓室外走廊淹水
- 7/01 抽水設備檢修，清理淹水漏水積水
- 7/03 地下室的廢棄物清理、清理中央花園
- 7/07 完成操場打草
- 7/11 健康中心租機安裝
- 7/12 搬運車充電站設置完成
- 7/12 國際交流中心機房冷氣移機完成
- 7/14 蒸飯室天花板、社會科教室講台周遭牆面粉刷完成
- 7/21 萬安46號演習
- 7/25 警衛室後方排水溝對外涵管堵塞疏通
- 7/30 跳遠沙坑帆布更新
- 8/01 力行樓火災警報器誤報排除
- 8/02 校門口伸縮門更新安裝完成
- 8/06 音樂教室音響設備檢修
- 8/09 籃球場夜間照明裝設完成
- 8/10 禮堂新增8盞側邊照明
- 8/18 幸福水幕抽水機故障修復
- 8/10 大雨後隔天8/11小田園旁邊大榕樹倒了
- 8/12 全校水塔清洗
- 8/14 進修部、壘球休息室環境消毒



暑假工程_音樂教室整修工程

已經完工

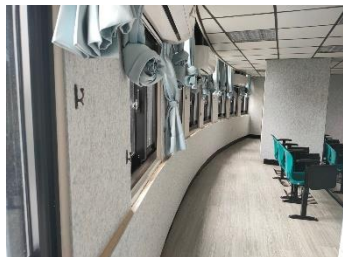

臺北市立士林高級商業職業學校
Taipei Municipal Shilin High School of Commerce



暑假工程_自來水管汰換工程

已經完工



臺北市立士林高級商業職業學校
Taipei Municipal Shilin High School of Commerce



暑假工程_光電球場建置工程

施工地點位於操場的4面籃球場，目前已完成基礎開挖、立柱、鋼構組立、浪板鋪設、燈具安裝等工項，8月11日地面移交給球場地坪廠商開始施作後，持續進行屋頂太陽光電板鋪設及線路安裝等工項；光電球場建置工程的履約期限至12月31日，本校光電廠可提前完工。



臺北市立士林高級商業職業學校
Taipei Municipal Shilin High School of Commerce



暑假工程_運動場整修工程

施工地點位於操場4面籃球場、排球場，由於本項工程與光電球場建置工程地屬同一個位置，為了避免互相干擾造成施工危險，經協調七月份優先進行光電球場建置作業，運動球場整修統包工程於8月7日才正式開工，目前已完成整地作業，後續將進行瀝青鋪設、增設導水溝、面層、洩水坡度檢測、籃球板立柱及周邊環境整理等工項；本項工期90個工作天，預定完工日期為11月5日。為避免影響開學後體育課程的教學，已經預先請本校體育組師長進行調整安排並商借隔壁友校運動場地授課。



臺北市立士林高級商業職業學校
Taipei Municipal Shilin High School of Commerce



暑假工程_力行樓廁所整修工程

本案因為發包作業時間較久，所以7月21日正式開工，由於舊有廁所降板處經評估需要新做樓板，才能進行後續工項，樓板施作需要植筋、預埋管、定位及灌漿，需要一定時間養護期，本工程原定工期60個日曆天，加上樓板施作時間需要再增加工期，預計完工日在10月期間。為避免影響開學後師生如廁的需求和方便，除了明確宣導並張貼引導說明之外，亦協調承包廠商優先完成1至2樓的廁所，方便師生就近如廁使用。



臺北市立士林高級商業職業學校
Taipei Municipal Shilin High School of Commerce



學期工程_壘球場圍網整修工程

於112年7月3日獲得鈞局同意補助本校補助辦理壘球圍網改善工程所需經費新臺幣（以下同）156萬3,204元。已於7月7日逕洽委託「許如琳建築師事務所」辦理設計及監造業務，待取得設計圖說及工程預算資料後辦理後續工程發包。



臺北市立士林高級商業職業學校
Taipei Municipal Shilin High School of Commerce



本學期新的規劃

● 校門口人車分道



入校注意事項

1. 本校學生於上學放學以外時間入校，請由邊門進入，需要主動出示學生證，並於警衛室刷卡簽到。
2. 訪客入校，請先至警衛室告知入校事由，由警衛聯繫受訪人後，始得登記換證後入校。
3. 本校校園週休二日及假日開放時間：自上午八時起至下午五時止。



臺北市立士林高級商業職業學校
Taipei Municipal Shilin High School of Commerce



本學期新的規劃

● 電梯刷卡系統

上樓梯的2大優點：減肥、練心肺 每天10分鐘3週後瘦3公斤。

下樓梯的4大好處 肌肉鍛鍊、降血糖、增骨密、平衡感。

除非關節、膝蓋不好，建議多走樓梯。

【電梯刷卡申請公告】

申請對象：本校教職員工、行動不便持有診斷或醫療證明學生。

申請程序：學生因受傷行動不便提出申請需要檢附證明文件經導師核章確認，送健康中心審核通過後，交到總務處設定登記。
特教學生由特教組長審核統一提出申請。

準備卡片：學生需要攜帶學生證卡片，到總務處登記。

本校教職員需準備一張Mifare卡(如悠遊卡，iCash卡，具悠遊卡的信用卡...等)，到總務處登記。



臺北市立士林高級商業職業學校
Taipei Municipal Shilin High School of Commerce



本學期新的規劃

● 電梯刷卡系統

補充說明

電梯刷卡系統登記時，系統已經建置校內教職員工資料，但是新進、兼課、代理、其他夥伴，有可能會沒有建置資料庫。

如果在登記界面找不到姓名的教職員工。

請留下：

1. 姓名
2. 身份證字號.
3. 出生年月日
4. 職稱(如果是老師, 請留任教科別)

總務處再把這些資料給系統師建入校務系統, 就可以找到他的姓名了。



臺北市立士林高級商業職業學校
Taipei Municipal Shilin High School of Commerce



112學年度防災演練

因為本校為防災基礎建設學校，今年輪到被訪視，112學年度上學期預演或者實演，會有多位訪視委員蒞臨指導。

112年複合式防災演練日期如下：

9/14(四) 無警地震防災演練，不疏散。

9/15(五) 15:00-16:00防災講座。

9/18(一) 14:00地震、防火複合式防災演練(預演)。

9/21(四) 09:21地震、防火複合式防災演練(實演)。



臺北市立士林高級商業職業學校
Taipei Municipal Shilin High School of Commerce



一般教室冷氣更新

感謝本校家長會愛護學生，在112年1月由市府以統籌款分配本校申請64台一般教室冷氣汰換後，112年4月14日家長會來函敘明因應極端氣候變化，為提供學子舒適的學習環境，規劃捐贈40間教室及重量訓練室桌球室共90台冷氣，且與64台規格完全相同的冷氣，由學校代辦採購。

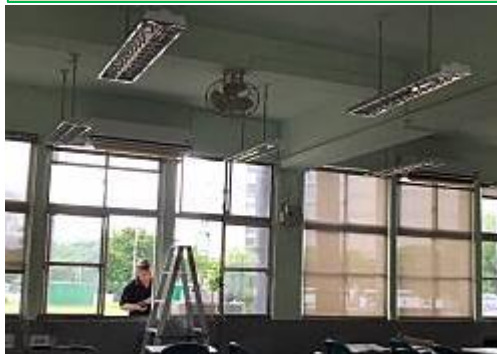

臺北市立士林高級商業職業學校
Taipei Municipal Shilin High School of Commerce

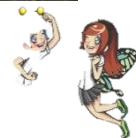

112學年度上學期停車收費

112學年度上學期停車依室內1,440元及室外1,000元收費，已於8/18截止表單回覆，有需要停車尚未回覆者，請逕至總務處經營登記。

待停車證製作好，將公告於本校網站及發送email，再請依指定時間繳費。

停車場充電樁設置規定

鈞局112年8月15日轉知本市停車管理工程處訊息，依「電動汽車充電專用停車位及其充電設施設置管理辦法」草案，停車格位數滿25格之公共停車場，至少需設1格電動汽車充電專用停車位，且比例需達2%（小數點以下四捨五入）。

因本校核發之「臺北市停車場登記證」（如附件），登記一般平面式小型車51格（含身心障礙停車位2格），應設置充電樁數量：2支。



臺北市立士林高級商業職業學校
Taipei Municipal Shilin High School of Commerce

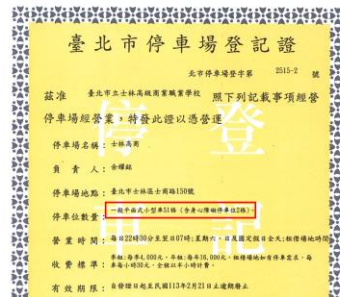

職業安全在職教育訓練規定

依職業安全衛生教育訓練規則第18條及第19規定，雇主對在職勞工，應依其工作性質使其每2年或3年接受至少3小時至12小時不等之安全衛生在職教育訓練。得於本年度辦理完成即符合規定。

研習方式，請上勞動部職業安全衛生署「職業安全衛生數位學習平台」（網址：

<https://isafeel.osha.gov.tw/mooc/index.php>），請點選”工作者”註冊後登入，登入後需要等待管理單位啟用。

職安線上課程數位學習_懶人包內有簡易法規、註冊方式、線上課程點選、線上學習通過條件之說明。（懶人包檢視網址如下：

<https://drive.google.com/file/d/1lylilpn5sr0YRXmA0SUzKHc9y0s45ajM/view?usp=sharing>）



臺北市立士林高級商業職業學校
Taipei Municipal Shilin High School of Commerce



薪津發放事宜

- (1) 為節能減碳，本校【月薪】薪資單及【其他薪津發放】薪資單，目前均以email方式寄發，如未收到薪資單之同仁請至出納組填寫mail帳號。
- (2) 優惠存款：本學年度要新增辦理台北富邦銀行優惠存款的教師，請即日起至9/15(星期五)止至出納組登記，俾利發函富邦銀行士林分行辦理優存帳戶開戶相關作業。優惠存款是以儲蓄為目的，國庫不負擔補貼為原則，採自願參加，每人每月教職員最高新台幣1萬元，按承辦銀行牌告2年期定期儲蓄存款利率機動計息；每人最高限額教職員70萬元；超出部分，改按活期儲蓄存款利率計息。



臺北市立士林高級商業職業學校
Taipei Municipal Shilin High School of Commerce



簡報結束，感謝聆聽

~~預祝各位師長
新學期教學愉快~~



臺北市立士林高級商業職業學校
Taipei Municipal Shilin High School of Commerce



112學年第1學期期初校務會議

輔導室業務報告

報告人：黃韻文主任



臺北市立士林高級商業職業學校
Taipei Municipal Shilin High School of Commerce



輔導班級暨駐區社工師

- 輔導室主任：**黃韻文**主任
- 輔導老師群~

高一：**游青霏**老師、**趙慧敏**老師

高二：**吳佳珊**老師、**戴芳儀**老師

高三：**周家琪**老師、**戴芳儀**老師

游青霏老師

進修部：**林維洸**老師

- 臺北市輔諮中心：**陳伯炯**社工師



臺北市立士林高級商業職業學校
Taipei Municipal Shilin High School of Commerce



輔導老師主責班級

游青霏
老師

101-104

109-112

307
317-319

趙慧敏
老師

105-108

113-121

吳佳珊
老師

201-206

209-216

戴芳儀
老師

207-208

217-222

301-304

周家琪
老師

305-306

308-316

320-322

林維洸
老師

進修部
學生



臺北市立士林高級商業職業學校
Taipei Municipal Shilin High School of Commerce



112學年度第1學期

學校日

112年9月16日（星期六）上午



1. 依據北市教育局1120815修訂之防疫總指引，輕症/無症狀者防疫規定逐步放寬；建議並鼓勵參與親師生全程以配戴口罩方式進行，以期共同維護全校親師生健康
2. 採**實體**辦理，並視疫情變化滾動修正。
3. 相關防疫措施敬請依學務處規定配合辦理。



4.本次學校日不另行印製手冊，於開學後會陸續發送邀請函電子檔、學校日手冊QR Code電子檔至全校教師信箱，並公告於學校首頁-學校日活動專區，敬請參閱。

邀請函如需紙本請於**今日(8/29)前**告知輔導室



臺北市立士林高級商業職業學校
Taipei Municipal Shilin High School of Commerce



學校日流程

時間	活動內容	主持人
08:30~09:00	全體報到	全校師長
09:00~10:20	高一、高二 親師座談	導師
10:30~11:10		
	高三 升學講座	教務主任 進修部主任
11:20~12:10	校務綜合座談	行政團隊



任課教師學校日準備事項

準備工作項目	完成日期
各科教師上傳新學期「教學活動計畫書」至學校專區	112.09.11(一)
依教務處安排，前往任教班級協助導師進「班級親師座談」活動	112.09.16(六)
參加任教班級親師座談會進行「教學計畫說明」	112.09.16(六)



臺北市立士林高級商業職業學校
Taipei Municipal Shilin High School of Commerce



導師學校日準備事項

準備工作項目	完成日期
發給家長「學校日家長邀請函」及學校日手冊 QR Code電子版、紙本5張(每班備用)	開學後
回收、統計願意出席家長人數，回報學務處	112.09.08(五)
上傳新學期「班級經營計畫手冊」	112.09.11(一)

學校日準備事項

1. 家長參加各項講座時，請導師們協助提前將家長帶往指定位置。
2. 另請託導師們，請家長踴躍填寫學校日問卷，以利下次活動參考。
3. 班級經營計畫及教學計劃請上傳至學校指定網頁，**不需另送紙本**至輔導室留存。親師座談會紀錄請送交學務處。



臺北市立士林高級商業職業學校
Taipei Municipal Shilin High School of Commerce



學校日準備事項

- 當日活動：

- 實體簽到退

- 導師於學務處
 - 專任於教務處
 - 進修部教師於進修部辦公室
 - 行政人員於差勤系統

- 請依人事室公告規定辦理。



臺北市立士林高級商業職業學校
Taipei Municipal Shilin High School of Commerce



關懷身旁的親友與師生，也關懷自己

- 當身邊有親師生出現憂鬱或自我傷害行動，往往身旁的人會出現情緒反應，包含震驚、否認、悲傷、自責、困惑、羞愧、感覺被背叛或是自覺做得不夠等；這些身旁的人見證了憂鬱，也同樣需要關懷。
- 「我不知道該說什麼，但我在這裡等你。」
- 主動提供幫助，或提醒彼此好好吃飯、休息、規律運動，都是很好的支持。



自殺防治法宣導(一)

- 自殺防治法於108年6月19日公布實行。
- 依據110年8月19日北市教中字第11030752482號函辦理。
 - 學校人員知悉有**自殺行為**情事後**二十四小時**內，依中央主管機關建置之自殺防治通報系統進行通報作業。



臺北市立士林高級商業職業學校
Taipei Municipal Shilin High School of Commerce



自殺防治法宣導(二)

- 「通報是預警、介入輔導的一環」
- 知悉學生有**自殺**或**自傷情事**時，務必進行**校安通報**。

案 件 類 型	校 安 通 報	自 殺 防 治 通 報	備 註
自傷、自殺意念	○	X	非自殺行為
自殺企圖(未遂)	○	○	自殺行為
自殺死亡	○	○	



自殺防治法宣導(三)

「校園自殺防治檢核表」(如附件2)

加強辨識學生自傷或自殺行為
即早發現、及早關懷預防處理

■輔導資源分享： 青少年常見壓力源和因應指引

輔導資源服務

衛生福利部青少年服務專線
電話：1925(中文專線) / 1926(英語專線)
服務時間：24小時

臺北市政府社會局
電話：1999(轉接1925) / 1999(轉接1926)
服務時間：24小時

113 全國青少年求助專線
電話：113(中文專線) / 113(英語專線)
服務時間：24小時

校園區《心橋專線》
電話：02-2545-1002

臺北市政府社會局
電話：1999(轉接1925) / 1999(轉接1926)
服務時間：24小時

青少年常見壓力源和因應指引

常見問題
◎如何關心同學?
◎如何關心同學的壓力?
◎如何關心同學的自殺行為?

自助策略

個人因素與 互相幫助

- 了解同學的壓力源與因應方式，提供他們專業輔導。
- 以關心的眼神照顧同學，這是以他們的行動來表達關心。
- 以尊重與同理心，一個同學的壓力，可能會影響到其他人，甚至影響到同學的學習。
- 主動關心同學的壓力，了解同學的壓力源，提供他們專業輔導。
- 同學的壓力源與因應方式，可能會影響到同學的學習。

團體因素與 互相幫助

- 了解同學的壓力源與因應方式，提供他們專業輔導。
- 以關心的眼神照顧同學，這是以他們的行動來表達關心。
- 以尊重與同理心，一個同學的壓力，可能會影響到其他人，甚至影響到同學的學習。
- 主動關心同學的壓力，了解同學的壓力源，提供他們專業輔導。
- 同學的壓力源與因應方式，可能會影響到同學的學習。

家庭因素與 互相幫助

- 了解同學的壓力源與因應方式，提供他們專業輔導。
- 以關心的眼神照顧同學，這是以他們的行動來表達關心。
- 以尊重與同理心，一個同學的壓力，可能會影響到其他人，甚至影響到同學的學習。
- 主動關心同學的壓力，了解同學的壓力源，提供他們專業輔導。
- 同學的壓力源與因應方式，可能會影響到同學的學習。

學校因素與 互相幫助

- 了解同學的壓力源與因應方式，提供他們專業輔導。
- 以關心的眼神照顧同學，這是以他們的行動來表達關心。
- 以尊重與同理心，一個同學的壓力，可能會影響到其他人，甚至影響到同學的學習。
- 主動關心同學的壓力，了解同學的壓力源，提供他們專業輔導。
- 同學的壓力源與因應方式，可能會影響到同學的學習。

社會因素與 互相幫助

- 了解同學的壓力源與因應方式，提供他們專業輔導。
- 以關心的眼神照顧同學，這是以他們的行動來表達關心。
- 以尊重與同理心，一個同學的壓力，可能會影響到其他人，甚至影響到同學的學習。
- 主動關心同學的壓力，了解同學的壓力源，提供他們專業輔導。
- 同學的壓力源與因應方式，可能會影響到同學的學習。



建構數位/網路性暴力保護網

📷 4大法網齊撒

防制數位網路性暴力



● 修正性暴力防制四法

《中華民國刑法》、《兒童及少年性剝削防制條例》
《犯罪被害人權益保障法》、《性侵害犯罪防治法》

⚠️ 刑罰嚇阻

增訂「妨害性隱私與不實性影像罪」專章嚴懲不法、提高兒
少性影像犯罪刑度

⚠️ 移除沒收 保護被害人

建立網路業者性影像移除機制、提供被害人法律諮詢扶助、
心理諮商轉介等保護措施

⚠️ 加害人處遇

加害人除刑罰處罰外，以強暴脅迫方式拍攝者另須進行身
心治療、觀護特殊處遇及登記報到等監督措施



如有性影像/性剝削影像，可搜尋衛服部「性影像處理中心」24小時提供線上協助處理下架

性影像處理中心

關於我們

中心服務

服務管道

應對私ME

線上申訴

友善夥伴



認輔老師座談會~9/27(三)中午

- 對象：高關懷、轉銜生、轉復生、特殊生、導師轉介
- 上學期認輔的學生總數？全校老師都有可能成為學生心目中最愛的認輔老師。
- 您的認輔學生是怎麼配對？

— 最愛老師調查表，
最感親切、最信任、
最熱情

趕緊加入我們吧！



親愛的同學：

鼎鼎大名：

請你就目前班上的任課老師中，選出你心目中最符合下列條件的人選，並寫出他們的大名和任教的科目，謝謝你的大力相挺！（請不要把票投給自己的老師啦…我們都知道你很愛他👑）



C最感親切：_____、_____

C最熱情的：_____、_____

C最受信任：_____、_____

C最有氣質：_____、_____

C最上鏡頭：_____、_____

我要強力推薦_____老師！

◎我學得最有成就感的科目是_____

◎我感到學習最困難的科目是_____

【※輔導股長請於今日放學前交回輔導室】



《全市教師輔導知能研習》



主題：輔導教師專業研習-沙遊治療課程

湯志安 諮商心理師

(國際沙遊治療學會教師級沙遊治療師)

行政大樓3樓

第一會議室

11/6

(星期一)

11/13

(星期一)

09:00-16:00



《學生班級輔導及講座》

借課進行

日進
高一

定向輔導

基本資料
建置

日進
高二

興趣量表
施測

量表測驗
解釋說明

日進
高三

升學進路

輔導線上



臺北市立士林高級商業職業學校
Taipei Municipal Shilin High School of Commerce

《學生專題宣講》

地點：活動中心3樓演講廳

對象

高一

高二

日期

12/01
(五)

11/03
(五)

時間

14:00-
16:00

15:10-
16:00

主題

性平教育
講座

生命教育
講座

講師

賴友梅
執行長

林芳語
生命鬥士



臺北市立士林高級商業職業學校
Taipei Municipal Shilin High School of Commerce



家庭教育相關研習4小時

- 依據108年5月8日修正公布之家庭教育法第9條第3項辦理。
- **研習對象：行政人員及教師**
- 至「教師e學院」數位學習平臺修習課程。
- 研習期程以112年1月1日至112年12月31日為限。



臺北市立士林高級商業職業學校
Taipei Municipal Shilin High School of Commerce



各委員會之「教師代表」選舉投票

- 投票網址：<https://vote.slhs.tp.edu.tw>



各委員會如下：

- (1)輔導工作委員會、
- (2)家庭教育委員會
- (3)獎懲委員會
- (4)申訴委員會

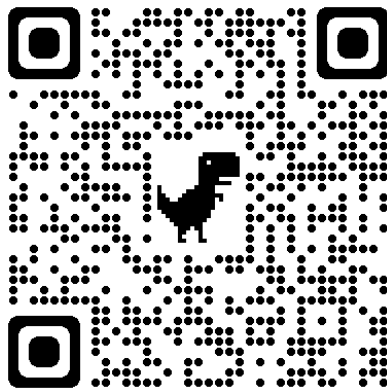

同步公告於學校首頁



臺北市立士林高級商業職業學校
Taipei Municipal Shilin High School of Commerce





簡報完畢 感謝聆聽

互相扶持勝過千言萬語。

Dorothy ©



112學年第一學期期初校務會議

實習處室業務報告

報告人：林彩鳳主任



臺北市立士林高級商業職業學校
Taipei Municipal Shilin High School of Commerce

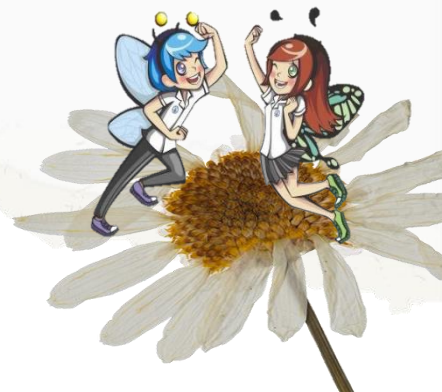

實習處業務報告



處室人員介紹

- ◇ 實習組長：張美惠老師
- ◇ 技能檢定組長：劉家欣老師
- ◇ 實習組副組長：郭政堂老師

感謝**文玉**老師過去一年的協助，也恭喜**姿吟**老師順利考上松山家商正式老師。

實習處業務報告



- ◇ 商經科科主任：梁暖茱主任
- ◇ 會計科科主任：洪玉華主任
- ◇ 國貿科科主任：翁英傑主任
- ◇ 資處科科主任：王幸紅主任
- ◇ 應英科科主任：臧明煥主任
- ◇ 廣設科科主任：李仁和主任

實習處業務報告



- 一、辦理與北商大產學攜手合作「會計產業實務專班」事宜。此班簡稱「會計專班」，本學年共招收12名學生，班級導師為郭政堂老師，教室位於仁愛五樓最後一間教室。感謝各處室、師長們的協助，讓此專班得以開設成立。此專班比照一般班級產生自治幹部、參與校內各項活動、盡各項義務。
- 二、商業金融技術教學中心建置於和平樓五樓，預計目前正施工中，預計於10月開始揭幕運作。

實習處業務報告



三、112學年度全國商科技藝競賽將於11月28日至30日舉辦。本校各職類指導老師如下，感謝各位老師協助

◇ 商業簡報職類：秦玲美老師

◇ 會計資訊職類：陳靜蓉老師

◇ 程式設計職類：施柏宏老師

◇ 文書處理職類：徐毓雯老師

◇ 商業廣告職類：李建志老師

◇ 電腦繪圖職類：邱玉欽老師

◇ 職場英文簡報：陳俊儒、陳妍潔、胡慧兒老師



112學年度第1學期期初校務會議

進修部業務報告

報告人：王春輝



臺北市立士林高級商業職業學校
Taipei Municipal Shilin High School of Commerce



112年畢業生概況

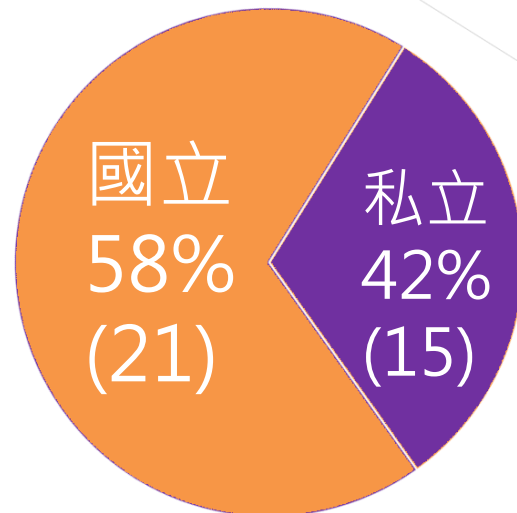
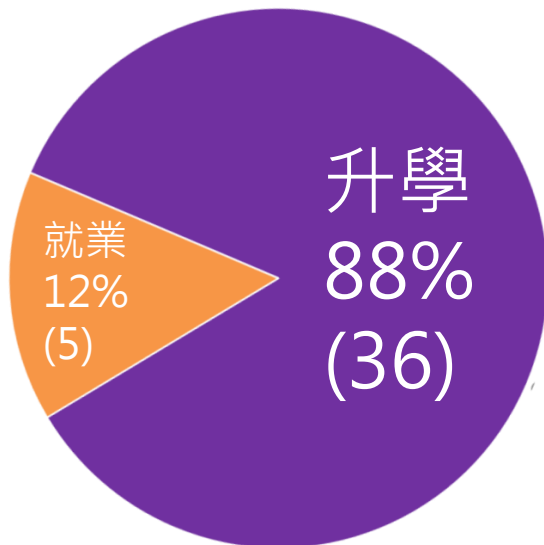

臺北市立士林高級商業職業學校
Taipei Municipal Shilin High School of Commerce



進修部112學年班級數

高一 3班 + 高二 3班 + 高三 3班 = 實體 9班

+ 分散式身心障礙教育班 1班 = 編制 10班(4組)



臺北市立士林高級商業職業學校
Taipei Municipal Shilin High School of Commerce



進修部 招生人數

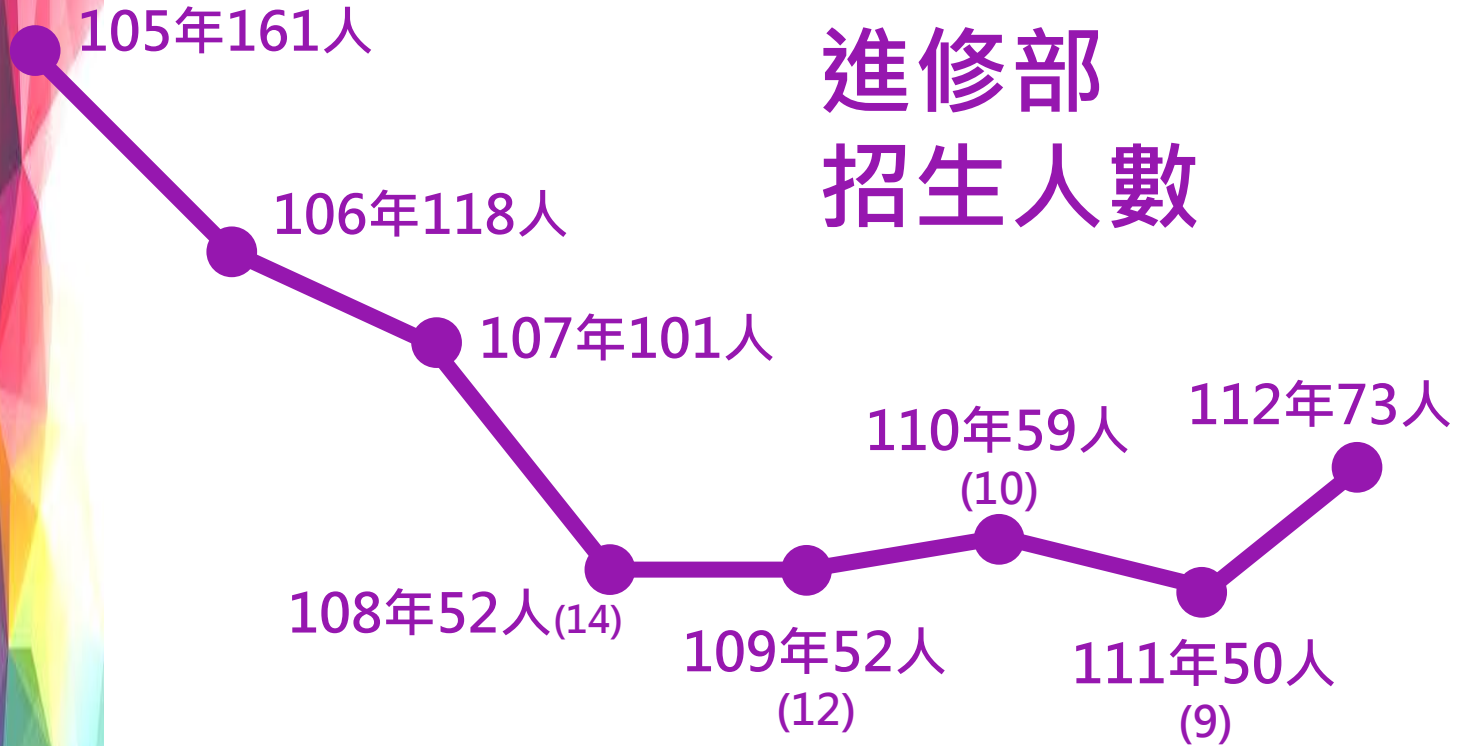

臺北市立士林高級商業職業學校
Taipei Municipal Shilin High School of Commerce



進修部近三年各科招生狀況

學年度	商經科	國貿科	應英科	合計
110	22	15	22	59
111	14	20	16	50
112	27	17	29	73



臺北市立士林高級商業職業學校
Taipei Municipal Shilin High School of Commerce



各入學管道招生比例

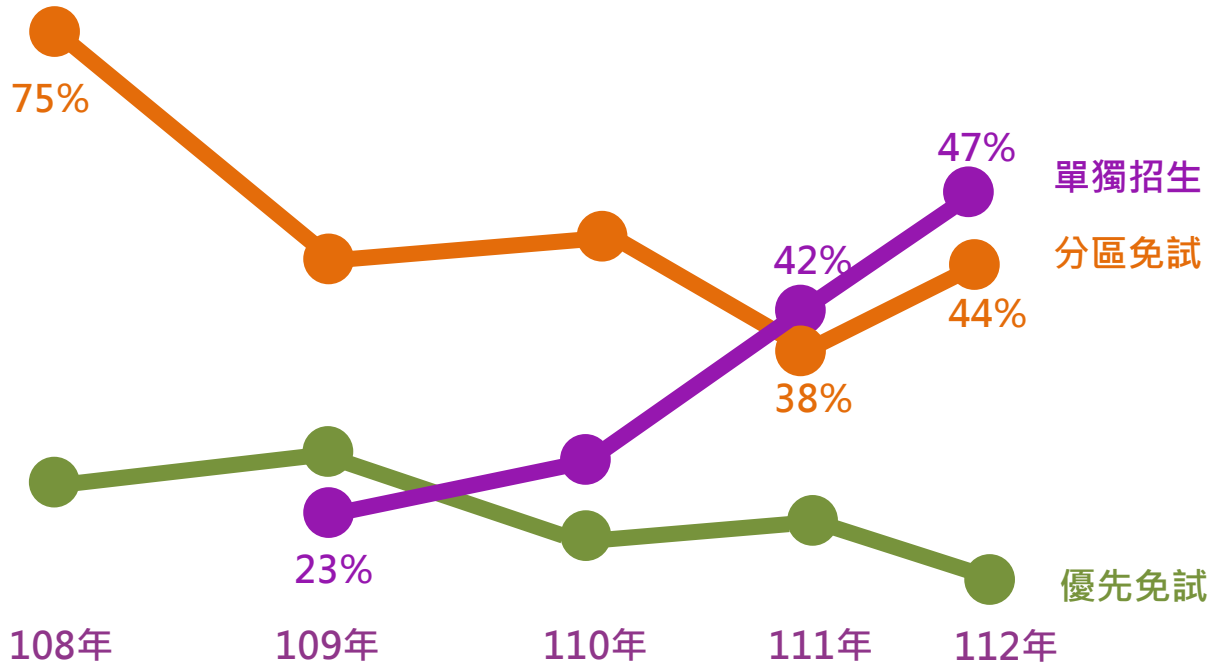

教師員額

學年度	108	109	110	111	112
退休	0	1	0	1	1
進轉日	1	1	1	1	1
日轉進	0	0	0	1	0
專任教師	19	17	16	15	13
代理教師	5	3	1	3	4
兼任教師	10	9	12	9	10



臺北市立士林高級商業職業學校
Taipei Municipal Shilin High School of Commerce



未來規劃

- 1.維持進修部之存續
- 2.持續單獨招生入學管道
- 3.加強敦親睦鄰招生宣傳
- 4.提升各項技能檢定通過率



臺北市立士林高級商業職業學校
Taipei Municipal Shilin High School of Commerce



謝謝~

祝大家新的學期室室順利



臺北市立士林高級商業職業學校
Taipei Municipal Shilin High School of Commerce





112學年第1學期期初校務會議

圖書館業務報告

報告人：鍾允中主任



圖書館業務報告

1. 閱讀/圖書館
2. 資訊/網路
3. 國際交流



圖書館宣導相關事項ebook



閱讀活動調整

- 配合教育部取消早自習，112學年起取消晨讀活動。
- 為提高班級文庫效能，112學年起不統一發放，全校老師均可自由申請指定使用文庫書籍，配合老師教學需求，借用時間、次數不限，請直接洽圖書館櫃台借用。
- 班級文庫書目請參考：

<http://ebook.slhs.tp.edu.tw/book/content.php?id=2510>



112學年度全國小論文、閱讀心得

- 閱讀心得寫作比賽

- 第1學期：112年9月1日至10月10日中午12時止；
第2學期：113年2月1日至3月10日中午12時止

- 小論文寫作比賽

- 第1學期：112年9月1日至10月15日中午12時止；
第2學期：113年2月1日至3月15日中午12時止

- 中學生網站

<http://www.shs.edu.tw>



112學年度閱讀代言人(第13屆)

指導老師：闕雅純

第1閱代1111809 田欣蕊

第2閱代1111316 劉芷宸

第3閱代1111529 陳韋君

第4閱代1111923 郭冠妤

第5閱代1111527 許兆華

第6閱代1110322 李方郁



悅讀閱樂

- 歡迎導師索取全班使用
- 悅讀閱樂~百本書目(商管群、外語群、設計群、通識領域)
- <http://ebook.slhs.tp.edu.tw/book/content.php?id=2090>



資訊設備盤點相關

- 微軟surface GO:請於9/11(一)至9/15(五)攜帶機器本體至圖書館櫃檯辦理盤點續借。
- Acer觸控筆電:本年度無需盤點，至113年9月再行盤點。
- iPad:舊iPad請於9/15(五)前歸還；新iPad可借用至113年9月再行盤點。



資訊設備盤點相關

- 舊iPad將於9/15(五)前全數收回
- 如有借用新iPad，充電頭及線不需歸還。
- 歸還時請確認系統重置。密碼均已解除、私人帳號均已登出，如螢幕密碼、Touch ID、Apple ID
- 新iPad借用：請至圖書館櫃檯借用第9代新iPad，有借用舊iPad者，請沿用充電頭及充電線。



112學年國際交流預計辦理

本學年日本教育旅行分別至兩所姊妹校交流：

2023 日本文 化體驗教育 旅行	2023/12 /10~16	青森商業高校、 東北藝術工科大 學
112 學年度 赴日本教育 旅行	2024/3/ 11~17	京都昴星高校、 近畿大學



112學年第1學期期初校務會議

教官室業務報告

報告人：鍾龍沅主任教官



臺北市立士林高級商業職業學校
Taipei Municipal Shilin High School of Commerce



112-1學期工作事項

1. 教官室現有教官計日間部6員，目前均專責於全民國防教育教學及維護校園安全工作。
2. 完成召開「全民國防教育」學科111-2期末及112-1期初教學研究會，已完成相關主題融入課程規劃及段考出題範圍及老師，相關記錄均送交教務處備查。



112-1學期工作事項

3. 協助實施112-1友善校園週主題活動宣
教及融入全民國防教育課程。
4. 協助辦理112-1學期特定人員尿液篩檢
、防制學生藥物濫用宣導執行、校園
安全生活問卷等活動。



臺北市立士林高級商業職業學校
Taipei Municipal Shilin High School of Commerce



112-1學期工作事項

5. 管制七分會校外會士林分區聯巡工作
聯巡時間為每週二、四配合轄區派出所及國中生教組長編組實施，每季配合實施大規模市區巡查，重點期間配合實施專案巡查（青春專案、連假及春節重點期間巡查）。



臺北市立士林高級商業職業學校
Taipei Municipal Shilin High School of Commerce



112-1學期工作事項

6. 協助辦理賃居生訪視，配合轄區警消單位至租屋處訪視，並依規定召開會議對賃居生實施消防安全宣教活動。
7. 配合臺北市教育局「防災輔導團」實施「一類防災基礎建置學校」112年度第二次訪視。



臺北市立士林高級商業職業學校
Taipei Municipal Shilin High School of Commerce



112-1學期工作事項

8. 規劃參加全民國防教育活動：

(1) 全民國防探索體驗教育。

(2) 推廣全民國防教育活動（競賽活動
營區訪視等）。

(3) 高三實彈射擊體驗活動規劃。



臺北市立士林高級商業職業學校
Taipei Municipal Shilin High School of Commerce



112-1學期工作事項

9. 協助召開112-1期初及期末交通安全諮詢委員會，並預劃辦理「機車安全防衛駕駛」、「交通安全」等宣導講座
10. 配合辦理112-1學期複合式防災演練規劃9/18接受臺北市教育局「一類防災基礎校園建置」第二次訪視整備，及配合9/21國家防災日正式演練



112學年第1學期期初校務會議

人事室業務報告

報告人：簡淑玲主任



臺北市立士林高級商業職業學校
Taipei Municipal Shilin High School of Commerce



臺北市政府 112年8月8日府授人
考字第1120132966號函：自8月15
日起，COVID-19篩檢陽性輕症／
無症狀者，自主健康管理天數由
10日調整為5日；同時全面取消各
類對象自主健康管理期間之支持
性給假措施。



臺北市立士林高級商業職業學校
Taipei Municipal Shilin High School of Commerce



（有關COVID-19篩檢陽性輕症而無法出勤人員，機關核給至多6日病假及該病假不列入年度病假日數計算及考績等次考量等規定，自112年8月15日起停止適用）



臺北市立士林高級商業職業學校
Taipei Municipal Shilin High School of Commerce



市府社會局委託現代婦女基金會辦理之「臺北市性騷擾防治服務專線」（電話：02-23911067），已於112年7月31日正式啟用，由專業社工提供性騷擾被害人心理諮商、法律扶助、社工陪同及創傷復原等服務，並可同時回應性騷三法有關申訴程序與權益等問題。



臺北市立士林高級商業職業學校
Taipei Municipal Shilin High School of Commerce



因應第**16**任總統、副總統及第**11**屆立法委員選舉，請同仁務必嚴守行政中立，並恪遵相關法令規定。(宣導事項詳學校網站)



臺北市立士林高級商業職業學校
Taipei Municipal Shilin High School of Commerce



112學年度第1學期子女教育補助費申請作業，請同仁於112年9月25日(星期一)前提出申請，原在本校請領者本室會主動列印申請表一份，放在同仁信箱內，請填寫後送回人事室。

高中以上學校請檢附繳費收據正本或影印本(國中、小免附，請自行核實填寫)。

研究所或公費生、重讀生不予補助。夫妻同為軍公教人員，請勿重複請領子女教育補助。如子女為112學年度國小新生或變更請領人者請攜戶口名簿影本至人事室辦理



臺北市立士林高級商業職業學校
Taipei Municipal Shilin High School of Commerce



本校111學年度教評會及考核會委員採線上投票，登入方式請以士林高商電子郵件信箱帳號及密碼登入，正式投票時間：**8/29(二)**上午**8時**至下午**4時**止：

教評會以全體專任教師（不含教官、運動教練、留職停薪教師）為選舉人及被選舉人，每人可投**8票**。

考核會選舉人條件同教評會，惟被選舉人需扣除當然委員（教務主任、學務主任、輔導主任等**3人**），每人可投**6票**。



臺北市立士林高級商業職業學校
Taipei Municipal Shilin High School of Commerce



112學年第1學期期初校務會議

會計室業務報告

報告人：林純禮主任



臺北市立士林高級商業職業學校
Taipei Municipal Shilin High School of Commerce



一、本(112)年度上半年半年結算情形

二、申請、執行補助款情形



臺北市立士林高級商業職業學校
Taipei Municipal Shilin High School of Commerce



一、本(112)年度上半年半年結算情形

依基金來源、用途及餘絀說明如下：

- 1.基金來源：實際收入3億167萬7,671元，較分配預算數2億8,943萬3,000元增加1,223萬4,671元，約增加4.23%。



臺北市立士林高級商業職業學校
Taipei Municipal Shilin High School of Commerce



2. 基金用途：實際支出2億7,952萬1,508元，較分配預算數2億9,555萬7,000元減少1,603萬5,492元，約減少5.43%。
3. 基金餘絀：本期賸餘2,215萬6,163元。



臺北市立士林高級商業職業學校
Taipei Municipal Shilin High School of Commerce



二、申請、執行補助款情形

本(112)年度截至7月底止，各處室申請、執行教育部或教育局補助計畫計75案，核撥經費1,979萬8,442元。



臺北市立士林高級商業職業學校
Taipei Municipal Shilin High School of Commerce



報告完畢
敬請指教～



臺北市立士林高級商業職業學校
Taipei Municipal Shilin High School of Commerce

